



FEDERACIÓN AUTISMO MADRID

MEMORIA 2011



Realizado por: Federación Autismo Madrid

Sede Administrativa: C/ La Masó 2, local 11. 28034 Madrid

© Federación Autismo Madrid

Agradecemos a Imagen en Acción su labor fotográfica desinteresada

PRESENTACIÓN DE LA MEMORIA

La Federación Autismo Madrid se complace en presentar en esta Memoria un breve recorrido de lo que ha supuesto nuestra intervención a lo largo del año 2011.

Un año muy intenso, con muchos cambios (nueva sede, nuevos proyectos, nueva estructura profesional, nuevos equipos en la Consejería de Asuntos Sociales) pero siempre con el mismo impulso y espíritu con el que venimos trabajando desde el año 1998.

PUNTOS DE INTERÉS ESPECIAL:

- **Quiénes somos**
- **Qué hemos hecho en 2011**
- **Actividades y Servicios**
- **Eventos y Jornadas**
- **Concursos**
- **Colaboradores**

CONTENIDO:

PRESENTACIÓN	2
LA FEDERACIÓN AUTISMO MADRID	4
ACTIVIDADES Y SERVICIOS REALIZADOS	8
EVENTOS Y JORNADAS	19
ESTADÍSTICAS DE INTERVENCIÓN	28
ENTIDADES COLABORADORAS	30

No es sencillo en tiempos de crisis económica llevar adelante tareas como la búsqueda de financiación, la defensa de nuevos y mejores servicios para las personas con TEA y sus familias, o pretender que las organizaciones que conforman Autismo Madrid crezcan en prestaciones, en calidad y en programas.

Pero el trabajo más difícil se vuelve más sencillo gracias al compromiso de muchas personas, de todas diría yo las que componen nuestra Federación: comenzando desde la propia Junta Directiva, la cual atesora muchísimas sabiduría, experiencia y sobre todo compromiso para con las personas con Autismo, y no sólo sus hijos sino cualquiera que, en la Comunidad de Madrid, pueda necesitar de apoyo, de asesoramiento, de cualquier soporte necesario para mejorar su calidad de vida. Gracias por vuestro buen hacer.

El fantástico equipo de profesionales, tanto de la Federación como de cada una de sus entidades, es otro de los ingredientes clave para que los logros hayan sido especialmente acertados este difícil 2011. Todos ellos unen a su profesionalidad las ganas enormes de colaborar en una misión que hacen completamente suya cada jornada laboral.

También sabemos que nada de lo que se ha hecho hubiera sido posible sin otras llamadas aportaciones, la de tantos voluntarios y voluntarias que han aportado su granito de arena para hacer posible diseños, llamadas, envíos, noticias y páginas web, el mantenimiento del facebook o del twitter, aportando calor y color a una Federación que crece cada día en resultados, en horas de trabajo y en conocimiento.



Loli Enrique, Presidenta de Autismo Madrid

Y, por supuesto, quiero reseñar también en este capítulo de reconocimientos la cercanía constante de la Administración Pública, atentas a escucharnos y a acompañarnos, aunque muchas veces nuestra labor sea recordarles que debemos luchar por las personas con Autismo, sin descanso y sin bajar nunca la guardia.

Varios han sido los hitos que me gustaría remarcar, para acabar esta introducción: el servicio de información y asesoramiento que brindamos gracias a la ayuda de la Consejería de Asuntos Sociales, aunque siempre insuficiente en cuanto a su proyección ya que son tantas las familias que nos contactan; la participación de todas las personas interesadas en nuestra labor en dos eventos como han sido el I Concurso de Videos y el I Concurso de Relato Corto "Cuéntame el Autismo"; la publicación del Informe sobre legislación en materia de Dependencia y derechos de las personas con discapacidad; el gran impulso al área de Comunicación que nos ha colocado en primera fila de las entidades que hablan sobre Autismo en España, el explícito reconocimiento a nuestra labor con el Premio Sanitaria 2000 como mejor Asociación de Pacientes, el trabajo de todas y cada una de las Comisiones...

Os dejo con un enorme GRACIAS por todo lo que ha supuesto este 2011, y os auguro que 2012 resultará, aunque más difícil y complicado, seguro que más apasionante y lleno de retos a cumplir con vuestro apoyo.

LA FEDERACIÓN AUTISMO MADRID

La Federación Autismo Madrid es una entidad sin ánimo de lucro cuya Misión es mejorar la calidad de vida de las personas con autismo y sus familias en la Comunidad de Madrid y promover que la atención y la intervención que se les dispense tenga como finalidad:

- la búsqueda de la felicidad
- el bienestar de todas las personas con Trastornos del Espectro del Autismo.

Desde su nacimiento, en 1998, trabaja con el fin de coordinar las tareas y esfuerzos de quienes la conforman en beneficio de las personas con Trastornos del Espectro del Autismo y sus familias.

La Federación Autismo Madrid es reconocida como una plataforma de refe-

rencia en el apoyo a las personas con Trastorno del Espectro Autista (TEA) y a sus familias en el ámbito de la Comunidad de Madrid por el trabajo integrador en las acciones que llevan a cabo las distintas organizaciones miembros y por aportar un valor añadido a esta labor multiplicando los efectos positivos de sus iniciativas.

A través del Servicio de Información, Orientación y Asesoramiento, la Federación Autismo Madrid ofrece a las familias y personas con Trastornos del Espectro del Autismo servicios orientados a la mejora de su calidad de vida, priorizando la consecución de objetivos y metas personales de forma coherente con el enfoque de Planificación Centrada en la Persona.

La Federación Autismo Madrid es también plataforma de reivindicación y de trabajo en pro de la mejora de la cali-

dad de vida y la completa inclusión en la Sociedad de las personas con Trastornos del Espectro del Autismo.

Para ello participa activamente en varias plataformas de representación institucional a nivel regional y nacional, y forma parte activa y participativa de organizaciones como:

- La Confederación Autismo España
- El CERMI (Comité Español de Representantes de Personas con Discapacidad) de la Comunidad de Madrid
- El Consejo Asesor de la Discapacidad del Ayuntamiento de Madrid
- El Consejo Asesor de la Discapacidad de la Comunidad de Madrid.

“Autismo Madrid trabaja con el fin de coordinar las tareas y esfuerzos de quienes la conforman en beneficio de las personas con TEA y sus familias”

MISIÓN, VISIÓN Y VALORES

Misión: Contribuir a la mejora de la calidad de vida de las personas con autismo y sus familias en la Comunidad de Madrid y promover que la atención y la intervención que se les dispense tenga como finalidad: la búsqueda de la felicidad y el bienestar de todas las personas con Trastornos del Espectro del Autismo en el marco de los principios de:

- Máxima autonomía personal
- Normalización
- Igualdad de oportunidades
- No discriminación
- Plena integración social y laboral.

Para ello, se contempla el Trastorno del Espectro Autista con un enfoque positivo, no centrado en las carencias

y dificultades sino en las posibilidades y capacidades de cada persona para encontrar la felicidad.

Este enfoque positivo se basa en la convicción de que la mejor inversión que se puede hacer con las personas con TEA es la promoción de la salud física, el bienestar emocional y el desarrollo personal, ya que ello contribuye directamente a la mejora de su calidad de vida.

Visión: La Federación Autismo Madrid aspira a ser reconocida como una plataforma de referencia en el apoyo a las personas con Trastorno del Espectro Autista (TEA) y a sus familias en el ámbito de la Comunidad de Madrid por su trabajo integrador en las acciones que llevan a cabo las distintas organizaciones miembros y por aportar un valor

añadido a esta labor multiplicando los efectos positivos de sus iniciativas.

Valores: Los valores que rigen la actuación de la Federación Autismo Madrid para la consecución de su misión son:

- Respeto
- Calidad
- Consenso
- Solidaridad
- Inclusión
- Sensibilización
- Compromiso
- Transparencia



QUIENES FORMAN LA FEDERACIÓN AUTISMO MADRID



La Asociación ProTGD es la Asociación para Promover y Proteger la Calidad de Vida de las personas con Trastornos del Espectro Autista/Trastornos Generalizados del Desarrollo.

Una entidad de iniciativa social sin ánimo de lucro que tiene como fin atender y promover el bienestar de las personas con trastornos del espectro autista/trastornos generalizados del desarrollo y su familia mediante la creación, desarrollo y opti-

mización de actividades, proyectos o servicios para responder a sus necesidades.

Está ubicada en la zona sur de Madrid, y pese a su reciente creación está siendo capaz de transmitir, generar empatía y difundir las necesidades de las personas con TEA/TGD.

Son sus objetivos fundamentales:

-Difusión: Transmitir, Generar empatía y Difundir los aspectos básicos de las personas con TEA/TGD, a fin de promover la comprensión y concienciación social, a través de la sensibilización de la sociedad en general y, en particular, de los Poderes Públicos hacia los TDG/TEA y sus problemas.

-Educación: Presionar y requerir a los Organismos Competentes de la Administración Pública una respuesta educativa inclusiva de calidad ajustada las necesidades y circunstancias personales del alumnado con TGD.

-Ocio y Deporte: Crear, promover, desarrollar y fomentar actividades y servicios recreativos, lúdicos, deportivos, de ocio y tiempo libre o respiro, que sean adecuadas a las características de las personas con TEA/TGD, siguiendo los principios de integración y normalización.

-Sanidad y Servicios sociales: Promoción, creación, organización, patrocinio de centros de diagnóstico y atención temprana.



La Asociación Antares es una Asociación de Recursos de Ocio, Deporte y Tiempo Libre para personas con discapacidad intelectual, en su mayoría personas gravemente afectadas, con Trastornos del Espectro Autista (TEA) y Trastornos Generalizados del Desarrollo (TGD).

Dentro de las actividades que plantea ANTARES tenemos:

El **Club de Ocio** ofrece unas actividades que les permiten a nuestro socios y usuarios disfrutar de su tiempo libre acudiendo al cine o al teatro, a merendar en una cafetería, a visitar museos, a pasear por parques y jardines, a participar en divertidos juegos o aprender con interesantes talleres... y en todas aquellas actividades que más gustan, porque nuestra pretensión es fomentar su capacidad de elección dentro de un entorno normalizado.

La Asociación ofrece unas **Actividades Extraescolares** que permiten a nuestros usuarios complementar su tiempo de actividad educativa u ocupacional, acudiendo a diferentes actividades deportivas, musicales, culturales, participando en diversos juegos aplicados a las actividades comentadas.

Los **Campamentos urbanos** suponen realizar una serie de actividades en fechas no lectivas, dentro del entorno urbano, aprovechando los medios y actuaciones de las instituciones de acuerdo con la época del año, especialmente en Navidad y Verano.



La Asociación Nuevo Horizonte es una asociación de padres y madres cuyos hijos están afectados del síndrome autista. Sin ánimo de lucro, está dedicada a la educación, atención, tratamiento y rehabilitación de Personas con TEA.

Para llevar a cabo su misión, cuenta con un equipo de profesionales, alta-

mente especializado en los diferentes ámbitos de actuación. Se desarrollan programas educativos de calidad relativos a la estimulación cognitiva y socio-emocional, al bienestar físico, al desarrollo de la vida de ocio y de tiempo libre, a la actividad laboral y a la integración en la comunidad, a lo largo de su vida

Centros y Servicios

La Asociación Nuevo Horizonte parte de una concepción basada en que las personas con autismo tienen capacidades y habilidades de desarrollo frente a concepciones asistenciales cuyo único objetivo es, como máximo, evitar el deterioro.

- Centro de Educación Especial
- Ocio y Tiempo Libre
- Centro de Día
- Servicio de Atención Médica y Psicológica
- Hogares Residencia
- Club Deportivo

Asimismo se dispone de un servicio de residencia en forma de viviendas adaptadas a las necesidades de las personas con autismo provistas de un ambiente estructurado y dinámico semejante al hogar familiar, procurando que disfruten de una vida de calidad, lo más normalizada posible.



ARAYA

El Centro Específico de Autismo y Trastornos Generalizados del Desarrollo, Autismo Araya es una Entidad de iniciativa social sin

ánimo de lucro que inicia su andadura en el año 1994 con el fin de promover el bienestar y la calidad de vida de las personas con autismo y de sus familias.

La Asociación persigue este objetivo mediante la creación, el desarrollo y/o la optimización de servicios.

La Asociación Autismo Araya nace como respuesta a la necesidad planteada por un grupo de familias que desean garantizar una adecuada escolarización de sus hijos mediante la creación de un centro de educación especial específico de autismo, necesario para dar respuesta a las necesidades específicas de las personas con autismo.

Para lograr estos fines se han ido construyendo los servicios necesarios para dar respuesta a las necesidades de las personas con autismo y/o TGD, proporcionando una atención:

GLOBAL, CONTINUADA, ADAPTADA, y FLEXIBLE, dada la gran variabilidad del trastorno autista, proporcionando a cada uno lo que necesita.

Finalmente, el centro Educación Especial Araya, ubicado en el distrito de Hortaleza, escolariza a personas con autismo o trastornos del Espectro Autista con el fin de conseguir una atención lo más adecuada posible, garantizando su calidad de vida y desarrollo personal.



AFANYA-TGD

AFANYA-TGD es una asociación sin ánimo de lucro, de reciente formación en diferentes

municipios de la zona Sur de la Comunidad de Madrid, que se forma con el objetivo de cubrir todas las necesidades, tanto de las familias como de las personas afectadas por esta discapacidad.

Son sus objetivos:

Realizar campañas de divulgación, sensibilización y educación

Reivindicar y concienciar de la importancia del diagnóstico precoz.

Adaptación de talleres y actividades extraescolares que puedan cubrir el ocio y tiempo libre.

Lograr que exista un apoyo psicológico a las familias

Continuar con las terapias después de los 6 años, edad en la que termina la Atención Temprana y no la edad de curación.

Seguir con el trabajo terapéutico iniciado por los profesionales de Atención Temprana.

Conseguir un programa de “respiro familiar”, creando un canguraje profesional y adecuado, para la conciliación de la familia y un fructífero desarrollo personal de padres o tutores.

Realización de actividades lúdicas, en las que exista un mayor acercamiento entre los diferentes familiares

Hacer llegar propuestas a las diferentes Administraciones, Entidades Públicas, profesionales, promotores, etc., solicitando su ayuda.



La Fundación AUCAVI (Autismo Calidad de Vida), sensibilizada con las necesidades y dificultades de las personas con autismo y sus familias, tiene la finalidad de promocionar y realizar todas aquellas actividades que estén encaminadas a la mejora de la calidad de vida de las personas con Trastornos del Espectro Autista (TEA) en los ámbitos educativo, laboral, social, familiar y tutelar.

Todos los servicios que ofrece la Fundación AUCAVI están gestionados y organizados por profesionales cualificados y con alto grado de compromiso personal y profesional. Las familias son objeto prioritario de atención, orientación y asesoramiento para que desempeñen su papel eminentemente afectivo y formativo para con su familiar con TEA.

El Colegio AUCAVI consta de un aula de Educación Infantil, dos aulas de Educación Básica Obligatoria y una unidad de Transición a la Vida Adulta. El equipo educativo de atención directa está formado por profesores, psicólogos, logopedas y auxiliares que

poseen un amplio bagaje en la educación y atención a personas con TEA. Esta formación y especialización profesional ofrece garantía de calidad en la intervención educativa.

Su Proyecto Educativo lo vertebran dos ejes fundamentales: los “entornos naturales” de aprendizaje (aula, comedor, baño, cocina, supermercado, tiendas, piscina,...) y las “áreas de actividades y participación” de la CIF (Clasificación Internacional del Funcionamiento, de la Discapacidad y de la Salud, OMS 2001).

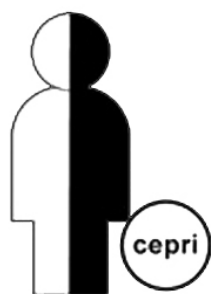

ASOCIACIÓN CEPRI

La Asociación CEPRI trabaja para que las personas con Discapacidad Intelectual - Personas con Trastorno del Espectro Autista (TEA, Personas con Trastorno Generalizado del Desarrollo (TGD), y sus familias disfruten de su calidad de vida en condiciones de igualdad con el resto de ciudadanos.

Son sus servicios:

-CENTRO CONCERTADO DE EDUCACIÓN ESPECIAL CEPRI - MAJADAHONDA

En este Centro concertado actualmente están escolarizados 54 alumnos desarrollando la atención a personas con Trastorno del Espectro Autista o Trastornos Generalizados del Desarrollo como Síndrome de Asperger, Síndrome de Rett, etc. desde los 3 hasta los 21 años.

-CENTRO DE DÍA (CAD) CEPRI-LA PEINETA – MADRID

Concertado con la Consejería de Familia y Asuntos Sociales de la Comunidad de Madrid.

El Centro de día de la ASOCIACION CEPRI, se considera un Centro de carácter Educativo-General, en el que se continúa el trabajo de todas aquellas habilidades académicas, sociales, comunicativas y de autonomía, que se trabajan en la etapa escolar, y que por su funcionalidad son útiles en la vida adulta entendidos como un medio de intervención para mejorar sus habilidades.

-VIVIENDAS DE INTEGRACIÓN SOCIAL HOGARES -CEPRI "LA PEINETA"

Concertado con la Consejería de Familia y Asuntos Sociales de la Comunidad de Madrid



IPP QUINTERO LUMBRERAS

El IPP Dr. Quintero Lumbreras es un centro educativo concertado para personas con discapacidad intelectual.

Actividades profesionales que realiza el centro:

- Centro Educativo de Educación Especial
- Servicios de atención a personas adultas con discapacidad intelectual.
- Centro Ocupacional y Centro de Día
- Hogares
- Programas de autonomía personal, comunicación, etc.

Actividades que realizan los psicólogos del Centro:

- Valoración
- Diseño de intervención y puesta en marcha de programas
- Supervisión y evaluación de los mismos
- Gestión del equipo técnico.
- Formación

BENEFICIARIOS Y PAPEL DE LA FEDERACIÓN AUTISMO MADRID

De las actuaciones de la Federación Autismo Madrid se benefician todas las entidades pertenecientes a la Federación, así como todas las personas afectadas de Trastornos del Espectro del Autismo y sus familias dentro de la Comunidad de Madrid, que aún no formando parte acudan a la misma buscando orientación, información y asesoramiento.

La Federación Autismo Madrid, por su especial posición de coordinación, de trabajo en red y de representación, puede abrir cauces para recibir u obtener las informaciones sobre las distintas situaciones que se dan en los casos concretos y que van a permitir, tras una labor de análisis y valoración, identificar las demandas de acción y hacerlas llegar a las instituciones.



SERVICIO DE INFORMACIÓN Y ORIENTACIÓN DE LA FEDERACIÓN AUTISMO MADRID

El Servicio de información y orientación de la Federación Autismo Madrid: nació como respuesta a la urgente necesidad de sensibilizar a la ciudadanía al respecto de qué son los Trastornos del Espectro del Autismo.

Con el propósito y la misión de ser un referente en la Comunidad de Madrid para las personas con TEA, sus familias y los profesionales de atención directa, en definitiva, un referente activo que:

- Centralice la información,
- Intervenga como mediador con las administraciones,
- Y canalice las necesidades del colectivo para garantizar que sus derechos sean cumplidos.

Los factores que nos impulsan a continuar desarrollando el servicio son:

1. El alarmante aumento de casos diagnosticados de TEA en los últimos años. Desde el Centro de Referencia de Estadística del Hospital Gregorio Marañón, Centro que desde el año 2009 es el referente para el tratamiento de las personas con TEA informan de que la prevalencia del Trastorno es de 1 caso por cada 150 niños nacidos (TEA-TGD)
2. El aumento de la esperanza de vida de las personas que padecen TEA. Gracias al avance en las terapias de tratamiento y a las detecciones tempranas, se ha visto incrementada la longevidad de estas personas, y nuestra misión como órgano representante es seguir apostando en la lucha por una intervención de calidad que permita la inclusión social utilizando los recursos comunitarios y formando parte activa e integrada en la sociedad.
3. La necesidad de que exista un órgano que reúna y sea el nexo para la cooperación y de trabajo en forma de red entre las asociaciones federadas, las que no lo están pero que atienden a personas con TEA, y los profesionales y organizaciones públicas y privadas, para garantizar entre todos que la atención que se dispense a este colectivo sea completa y adaptada las necesidades en cualquier área de atención.
4. Apoyar a las familias, profesionales o cualquier colectivo implicado para terminar con la sensación de desamparo y angustia que hace muy difícil la realización de una correcta planificación de vida para la persona con autismo y que genera grandes dificultades de convivencia en el núcleo familiar.



OBJETIVOS DEL SERVICIO

Objetivo general:

Ofrecer un servicio de información, asesoramiento y orientación acerca de los trastornos del espectro del autismo y los recursos existentes, abierto y dirigido a la sociedad madrileña, y específicamente a cuatro públicos diana: las familias de personas con Autismo, las entidades sociales, la administración pública de la Comunidad de Madrid y los medios de comunicación.

Objetivos específicos:

- Informar, orientar y asesorar a las familias, asociaciones, organizaciones, administraciones, etc.,

acerca de los recursos existentes para la atención de las personas con TEA y sus familias.

- Disponer de un programa personalizado y adaptado a la persona con TEA y su familia que prevea las respuestas más adecuadas a lo largo de todas las etapas del desarrollo (infancia, niñez, adolescencia y transición a la vida adulta).
- Creación y mantenimiento de redes entre la Federación Autismo Madrid y las áreas competentes en Sanidad, Educación y Servicios Sociales y las entidades que gestionan servicios para la mejor coor-

dinación y el trabajo conjunto.

- Creación de una base de datos de los recursos y servicios que actualmente tiene Madrid para las personas con TEA (sean privados o públicos).
- Creación y mantenimiento de sistemas de comunicación que faciliten el acceso a información de calidad a través de servicios como la página Web de la Federación Autismo Madrid, teléfono de información, entrevistas personales, acompañamiento a profesionales y/o familias, etc.

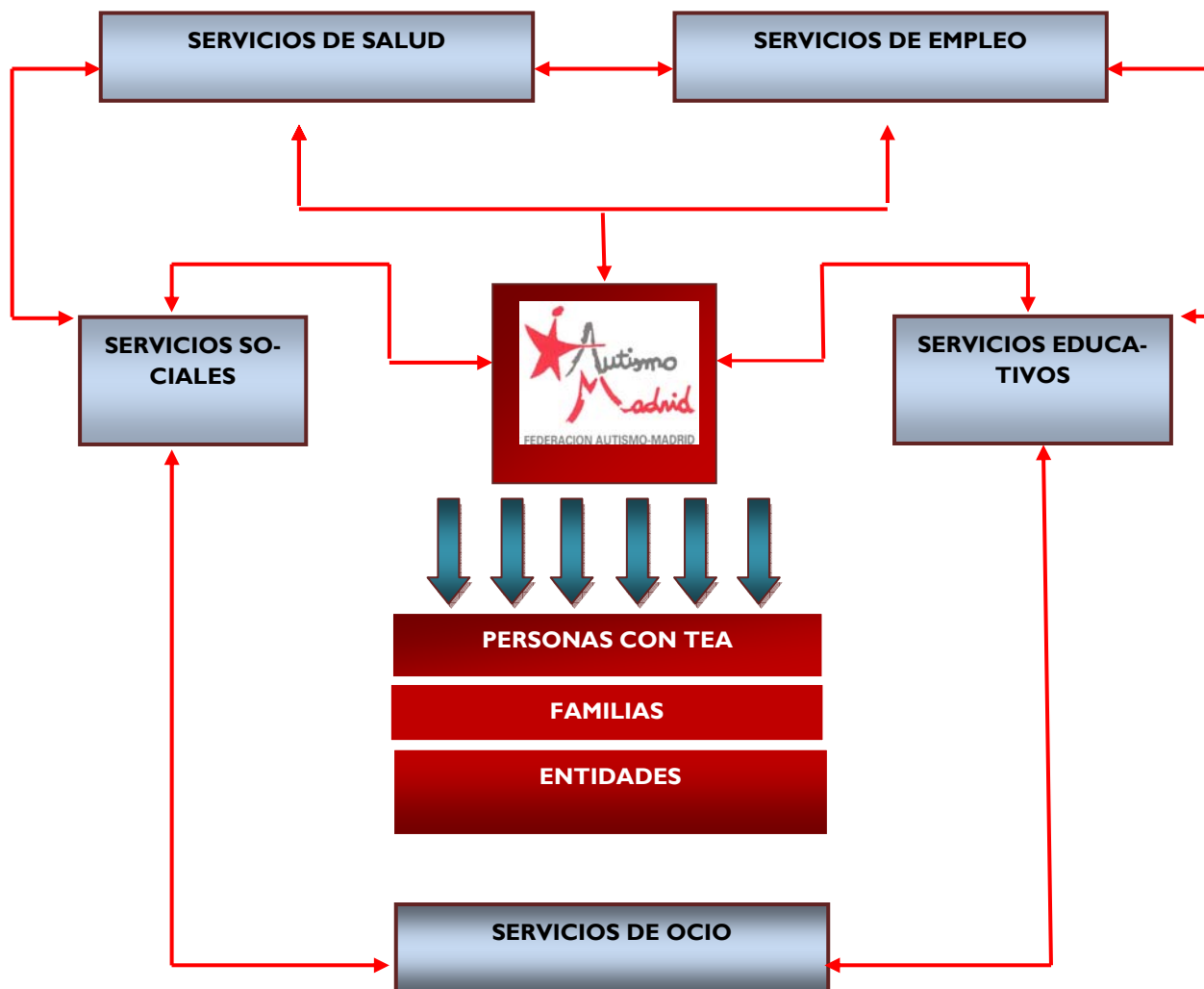

En este gráfico queremos representar a la Federación Autismo Madrid como una entidad que forma parte de una Red. Esa Red nos permite diseñar un itinerario vital y personalizado, que cubra la totalidad de las necesidades de las personas con TEA y sus familias de manera inclusiva,



SERVICIO DE INFORMACIÓN Y ORIENTACIÓN DE LA FEDERACIÓN AUTISMO MADRID

→ Programa de sensibilización, información y conocimiento de los TEA

Servicio de difusión de información de calidad y actualizada: seguimos trabajando en la elaboración de una guía de recursos acerca de diferentes servicios (sanidad, educación, ocio y tiempo libre, atención y detección temprana...).

También estamos elaborando una guía práctica sobre los problemas alimenticios que acompañan comúnmente a una gran parte de las personas con autismo con el fin de informar sobre sus características y forma de intervención.

Para poder difundir toda la información de la que disponemos a nuestros usuarios, y para garantizar que ésta llega en tiempo real y de manera accesible a todo el mundo, nos hemos sumado al uso de las nuevas tecnologías y aprovechamos los recursos de internet para comunicar, informar y atender con calidad a todo el que lo necesite. En este segundo semestre hemos conseguido llegar a mucha más gente y difundir información actualizada y con mínimo coste. Por este motivo, a lo largo del segundo semestre del 2011 continuamos trabajando en la actualización de diseño y contenidos de la

página web de la Federación: www.autismomadrid.es, con la intención de brindar una página dinámica, práctica, con actualizaciones diarias de contenidos, de fácil manejo y que permita la creación de foros de debate, opiniones e intercambio de información entre diferentes sectores: familias, asociaciones, organizaciones, administraciones, entidades, etc., un servicio de información y asesoramiento ininterrumpido sobre cualquier temática relacionada con el Autismo.

A través de la página se pueden encontrar relacionadas con los TEA

- Las últimas noticias.
- Los eventos, investigaciones y publicaciones más destacadas y de actualidad.
- La agenda de actos previstos.
- El acceso a bases de datos y facilidad de acceso para el contacto con las Asociaciones miembros.
- Reportajes fotográficos de los eventos más destacados.

- Los listados de recursos de la Comunidad de Madrid.
- Disponibilidad de acceso a la documentación técnica que se expone en cada Jornada y Seminario.
- Acceso a guías de recursos para personas con TEA: información sobre becas.
- Foros de debates.
- Redes sociales

Además de la página web de la Federación hemos ampliado notablemente el número de foros y nuestra presencia en la red, que nos ayuda a estar más cerca de las personas, difundir nuestra información, compartir opiniones, enlaces, eventos, campañas de sensibilización etc. nuestra suma a las redes sociales como son Facebook, Twitter y Vimeo, hacen que la sociedad tenga conocimiento de la Federación Autismo Madrid y de los TEA.



“Hemos ampliado notablemente nuestra presencia en la Red”

SERVICIO DE INFORMACIÓN Y ORIENTACIÓN DE LA FEDERACIÓN AUTISMO MADRID

→ Atención directa a profesionales, estudiantes, voluntarios, particulares y familiares de personas afectadas de TEA

- Desde Autismo Madrid, conocedores de las necesidades de apoyo que requieren los **familiares** de las personas con TEA, tenemos a disposición el Servicio de información, asesoramiento y orientación a familias de personas afectadas de TEA: apoyo psicológico y social (búsqueda de recursos, información actualizada y de calidad acerca de los TEA y de los servicios que tiene la Comunidad de Madrid para este colectivo, resolución de problemas administrativos, derivación de casos según necesidades a centros o profesionales especializados, etc.) y un seguimiento y acompañamiento personalizado de cada usuario del programa que respon-
- de a la garantía de calidad.
- Servicio de información y orientación a **estudiantes**: que están interesados en realizar sus prácticas de universidad o que requieren de este servicio para obtener información de calidad y colaboración del personal técnico experto en TEA.
- Servicio de información y orientación a **particulares y profesionales** estando a su disposición para la resolución de cualquier problema o necesidad que se les plantee en cualquier sector.
- Servicio de información y orientación al **voluntariado** sobre sus oportunidades de colaboración con la propia Federación o con sus asociaciones miembros que la conforman.
- Disponemos de una base de datos que recoge en detalle el listado de los casos que son atendidos por el personal especializado de la Federación.
- Mostramos a continuación un ejemplo de la dinámica seguida para el registro de los casos. No se ha publicado detalles más personales de los casos por acogernos a la ley de protección de datos, pero nos ponemos a disposición de esta Consejería para mostrarle las estadísticas que lo solicite.

Cód. Exp.	Fecha	DEMANDANTE	DATOS DE CONTACTO	ÁREA para la que solicita el servicio	CASO	ESTADO	SEGUIMIENTO



“No se han publicado detalles más personales de los casos por acogernos a la Ley de Protección de Datos”

SERVICIO DE INFORMACIÓN Y ORIENTACIÓN DE LA FEDERACIÓN AUTISMO MADRID

—> **Atención a las entidades federadas, administraciones públicas y privadas y a las entidades que no están federadas pero que atienden a personas con TEA**

- Autismo Madrid, continúa asesorando, orientando y actuando como nexo de unión entre las **asociaciones federadas** (incluyendo las demandas de cualquier profesional de la plantilla: directores, psicólogos, trabajadores sociales, orientadores, cuidadores, etc.) con las Administraciones Públicas, sirviendo de voz y canalizando las demandas que necesiten para solucionar o mejorar las condiciones de sus usuarios. Interviniendo en la resolución de problemas puntuales ante por ejemplo, la ley de Dependencia, sugerencias de mejora en la organización y prestación de Servicios de la Comunidad de Madrid, información al Defensor del Menor sobre situaciones puntuales que precisan intervención inmediata, etc., apoyo y colaboración en actividades benéficas y solidarias de las asociaciones federadas para recaudación de fondo, etc.
- Servicio de información y orientación a los distintos departamentos de la **Administración Pública**: reuniones periódicas de diversas temáticas para resolución casos, mejora de servicios, propuestas de acción, etc. (Consejería de familia y Asuntos Sociales, Consejería de educación, Consejería de Sanidad, Deporte, etc....).
- Servicio de información y orientación **a las entidades y al personal perteneciente al tercer sector**: asociaciones, fundaciones, organizaciones, así como los profesionales que los conforman, estando a su disposición para la resolución de cualquier problema o necesidad que se les plantee en cualquier sector.
- Servicio de información y orientación a cualquier **entidad, persona o proyecto** de nueva creación que precise colaboración para la realización de eventos cuyo destino a favor de las personas con TEA.



{ “Autismo Madrid continúa canalizando las demandas de información” }

SERVICIO DE INFORMACIÓN Y ORIENTACIÓN DE LA FEDERACIÓN AUTISMO MADRID

→ Servicio de asesoramiento jurídico (I)

El servicio de Información, Orientación y Asesoramiento se ha reforzado durante los meses de octubre a diciembre de 2011 con un servicio de asesoramiento jurídico que ha servido para dar respuesta a través de los diferentes medios de comunicación (página web, foros, teléfono, reuniones presenciales) a todos aquellos familiares y entidades miembros o no de la Federación que así lo han necesitado para ofrecer vías de solución en todas aquellas situaciones problemáticas que rodean a las personas con TEA y que están vinculadas a esta área.

Además gracias a la ayuda de este programa de asesoramiento jurídico se han elaborado dos documentos relativos a la Ley de Dependencia que tanto afecta a las personas con TEA.

1.- Reflexiones de la Federación Autismo Madrid sobre la ley de dependencia, la convención de la ONU sobre los derechos de personas con discapacidad y la legislación en materia de Asistencia Social

Este documento, realizado con el apoyo del servicio de consultoría jurídica, recoge una profunda reflexión sobre uno de los temas más importantes en el nivel normativo, en lo que se refiere a asistencia social y derechos de las personas con discapacidad.

Esta reflexión, que se ha prolongado durante muchos meses, ha dado como fruto un informe extenso, exhaustivo y ambicioso. La convergencia en nuestra Comunidad Autónoma de tres grandes líneas normativas, como son la Ley de Servicios Sociales

(autonómica), la Ley 39/2006 de Promoción de la Autonomía Personal y Atención a las personas en situación de dependencia (estatal) y la Convención Internacional de los derechos de las personas con discapacidad (Internacional) está precisando una necesaria armonización que se convierte en un ejercicio de encaje complicado, novedoso, difícil y costoso.

El objetivo de la Federación Autismo Madrid al redactar este informe ha sido propiciar una serie de propuestas y recomendaciones que faciliten de alguna manera la integración armonizada con las restantes normas (decretos, órdenes, resoluciones) sobre servicios sociales y sobre discapacidad que están actualmente vigentes en nuestra Comunidad, con especial referencia a la Convención de las Naciones Unidas sobre los derechos de las personas con discapacidad.

Las principales conclusiones del informe son:

- La Comunidad de Madrid tiene las competencias exclusivas en materia de asistencia social, tal y como establece nuestra Constitución. La ley 39/2006 sólo establece mínimos comunes a todo el Estado
- La necesidad de que las normas sobre dependencia en la Comunidad de Madrid se integren armonizadamente con la legislación sobre servicios sociales y sobre derechos de las personas con discapacidad

- La aplicación de la Ley 39/2006 en la Comunidad de Madrid debe respetar el principio diferenciador de tramos de edad de la Ley de Servicios Sociales en sus beneficiarios con el fin de poder atender de forma adecuada sus necesidades y especificidades propias.
- La Convención de Naciones Unidas sobre los Derechos de las Personas con Discapacidad ha venido a recordar y consolidar la consideración de las personas con discapacidad como sujetos de derechos y no únicamente individuos dependientes con necesidades asistenciales.

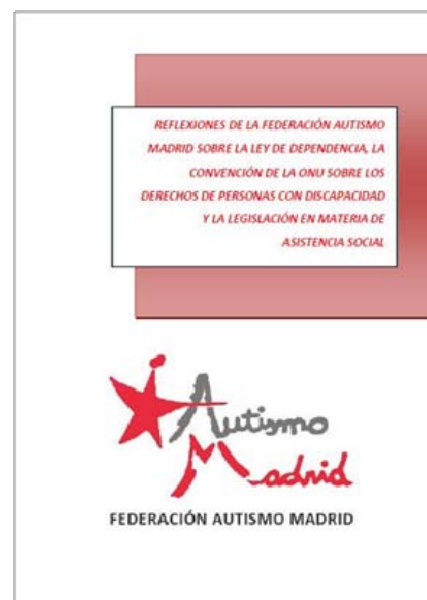

{ “Hemos elaborado dos informes relativos al asesoramiento jurídico” }

SERVICIO DE INFORMACIÓN Y ORIENTACIÓN DE LA FEDERACIÓN AUTISMO MADRID

→ Servicio de asesoramiento jurídico (II)

2.- Solicitud de mediación al Defensor del Menor de la Comunidad de Madrid con las Consejerías de Educación y Asuntos Sociales en materia de valoración de la Dependencia en niños y niñas afectados gravemente de Autismo escolarizados en Centros de Educación Especial

Un documento que consideramos muy importante desde la Federación Autismo Madrid, ya que se trata de un problema, a nuestro entender de fácil solución, y que implica una posible discriminación por discapacidad de algunos niños y niñas escolarizados en Centros de Educación Especial con una valoración de la Dependencia de grados I o II.

Estamos convencidos de que su intervención y mediación con las Administraciones involucradas será esencial para obtener los máximos beneficios para estos menores, así como para sus familias.

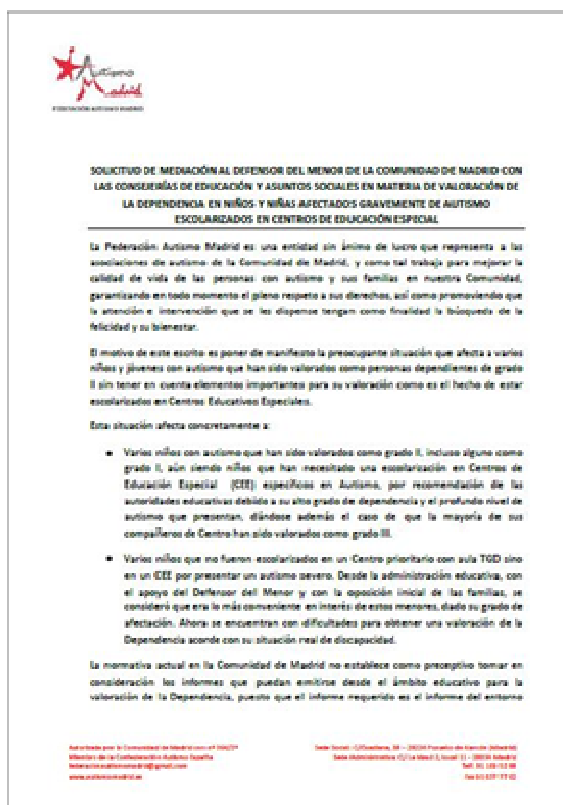

“La intervención del Defensor del Menor será esencial para obtener los máximos beneficios para estos menores”

ACTUACIÓN DE LA FEDERACIÓN AUTISMO MADRID A TRAVÉS DE COMISIONES DE TRABAJO

Continuando con el Plan de Acción 2008-2011 por el que se rige la Federación, a lo largo del segundo semestre del año 2011 se han priorizado todas las actuaciones que han requerido la realización y creación de grupos de trabajo específicos para alcanzar los objetivos y fines necesarios para las personas con TEA en cualquier ámbito.

Como muestra de ello, describimos brevemente a continuación los foros y las Comisiones de trabajo en los que la Federación desempeña una labor esencial, la lucha por mejorar la calidad de vida de las personas con TEA.

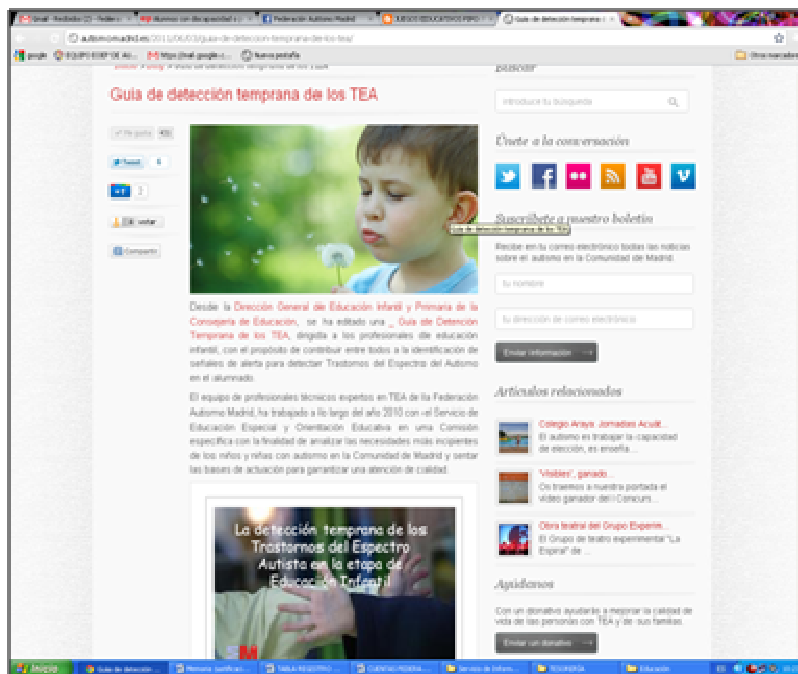

A) Comisión de Educación

En el año 2009 se iniciaron las sesiones de trabajo interno para la recogida de información y el establecimiento de una línea base que reflejara los temas a desarrollar más relevantes en ese momento.

Para ello se elaboró un documento con las Necesidades Educativas que presentan los alumnos con TEA en la actualidad y que requieren de una solución inmediata ("Propuestas para la mejora de la educación en las personas afectadas de Trastornos del Espectro Autista (TEA)"); una vez finalizada esta Comisión, durante 2011 se han mantenido conversaciones periódicas con los máximos exponentes de coordinación de la Con-

sejería (Director General de Educación Infantil y Primaria de la Consejería de Educación de la Comunidad de Madrid) para velar por la consecución de los acuerdos alcanzados.

Asimismo se ha publicado por parte de la Dirección General de Educación Infantil y Primaria la Guía de Detección Temprana de los TEA, dirigida a profesionales de educación infantil, con el propósito de facilitar la identificación de señales de alerta para detectar Trastornos del Espectro del Autismo en el alumnado. La necesidad de elaborar esta guía nació en el seno de la Comisión ante la llamada de atención de la Federación sobre la necesidad de dotar a los maestros y

educadores de herramientas para detectar e intervenir de manera temprana los TEA y así poder actuar en consecuencia y de manera eficaz. Otra conexión con el ámbito educativo han sido los vinculados al servicio de información y asesoramiento y las conversaciones mantenidas con diversos responsables educativos con la intención de acompañar criterios de valoración de la dependencia de los chicos y chicas aquejados de Autismo, de manera que sea tenida en cuenta la valoración que desde los Equipos Específicos se realiza para la acreditación del grado y nivel de Dependencia.

"Se ha publicado la Guía de Detección Temprana de los TEA"

B) Comisión de Sanidad

Un año fecundo para la gestión en materia de Sanidad. Comprometidos con la formación, con una mejor asistencia sanitaria para las personas con TEA, y el ser ganadores de un galardón como el de Sanitaria 2000 a la mejor Asociación de Pacientes hacen que 2011 haya sido muy importante en este ámbito.

Durante este año 2011 han sido numerosas las sesiones de formación que profesionales de la Federación Autismo Madrid han impartiendo en centros de salud de la Comunidad de Madrid, con el fin de dotar a los médicos (léase enfermeras, personal auxiliar, de cualquier área de atención: medicina general, ginecología,

odontología, etc.), de los conocimientos básicos necesarios que precisen para enfrentarse a la atención de personas con TEA.

La respuesta por parte de este colectivo ha sido más que positiva. Los cursos tuvieron una gran demanda, y los efectos positivos que se están derivando de estas intervenciones pueden ser ya fácilmente contrastados en la práctica del año 2011, y las personas con autismo comienzan ya a beneficiarse de estas mejoras en la atención que se les dispensa.

En el mes de mayo hemos celebramos por segundo año consecutivo una Jornada destinada a más de ciento cincuenta personas, pertenecientes a colectivos de profesionales y técnicos de las Administraciones

Públicas y de las entidades del sector, familiares de personas con TEA y representantes del mundo asociativo, dando cabida igualmente a otras organizaciones, colectivos de estudiantes o cualquier particular interesado en la materia.

El Seminario tuvo como título “Salud, vida activa y calidad de vida en las personas con TEA en la Comunidad de Madrid”, contó con la presencia de representantes de las Consejería de Sanidad, Familia y Asuntos Sociales y Educación, algo que sin duda supone un avance para lograr la necesaria unión y coordinación de estos sectores tan implicados y necesarios para garantizar la calidad de vida de las personas con autismo. Ver detalles de esta jornada en el apartado de eventos.



“En junio fueron entregados los premios Sanitaria 2000. Recibimos el Premio a la mejor Asociación de Pacientes”

En junio fueron entregados los II Premios Sanitaria 2000 a la Sanidad de la Comunidad de Madrid, otorgados por el Grupo Editorial Sanitaria 2000. La Federación Autismo Madrid, representada por su Presidenta, M^a Dolores Enrique, recibió el premio en la categoría de Asociación de Pacientes, en un acto presidido por el Consejero de Sanidad de la Comunidad de Madrid. Javier Fernández Lasquetty reconoció la labor que realizan todos los agentes sociales vincu-

lados con la salud de la Comunidad de Madrid.

Durante el segundo semestre han dado fruto las actuaciones encaminadas a firmar un convenio de colaboración con la Consejería de Sanidad (Dirección General del Paciente) con la finalidad de garantizar la mejora de las condiciones sanitarias de las personas con autismo y con la esperanza de continuar creciendo y desarrollando el programa conjuntamente dada la gran demanda del servicio.

C) Comisión de Dependencia

En 2011 hemos seguido trabajando en la coordinación de los pasos a seguir para la tramitación de los expedientes en la obtención del PIA (Ley de Dependencia) de las personas con autismo para agilizar los trámites administrativos, siendo la Federación la que hace de intermediaria entre las instituciones, las asociaciones y las familias para velar por la correcta tramitación y resolución de la situación de dependencia de las personas con TEA.

Tras reunirnos con los representantes de las asociaciones federadas, continuamos elaborando un listado de casos pendientes de análisis y convocamos una reunión con el Di-

rector General de Coordinación de la Dependencia de la Consejería de Familia y Asuntos Sociales de la Comunidad de Madrid, Miguel Ángel García para valorar las necesidades y consensuar que pasos debemos seguir para que las personas con TEA vean resueltos sus casos. Continuamos con la vía de comunicación abierta con esta Consejería, y llevamos a cabo seguimientos individualizados de los casos.

Otra línea de trabajo con la D. G. de Dependencia ha sido las reuniones mantenidas para la redacción del



Informe "Reflexiones de la Federación Autismo Madrid sobre la ley de dependencia, la convención de la ONU sobre los derechos de personas con discapacidad y la legislación en



D) Comisión de Empleo

Tras la representación de la Federación Autismo Madrid en el foro que se abrió en Junio 2009 bajo el nombre: "Grupo de trabajo: Mejora de la empleabilidad de las personas con discapacidad", aprobado por el Pleno del Consejo Asesor de personas con Discapacidad el día 30 de marzo de 2009, a través del cual se inició el proceso de valoración y búsqueda de soluciones en materia de empleo para las personas con discapacidad,

la Federación Autismo Madrid participa activamente en cualquier foro susceptible de interés para la causa defendiendo las necesidades de las personas con TEA con profesionales técnicos expertos en autismo y en empleo.

"Participamos en los foros susceptibles de interés para el empleo de personas con TEA"



D) Comisión de Deporte

Continuando con las acciones que en 2010 nos llevaron a iniciar una campaña de sensibilización e información acerca de los TEA con la colaboración del Director General de Deportes del Ayuntamiento de Madrid, y tal y como indicamos hace unos años, en este año 2011 hemos dado un paso más embarcándonos en la puesta en marcha de un estudio que analice las necesidades actuales de las personas con TEA en la Comunidad de Madrid, midiendo los niveles de actividad física que presentan e iniciando en base a ello una serie de actuaciones que engloban:

- Cursos de formación para profesionales que trabajan en los cen-

tros con autismo pertenecientes a las asociaciones federadas.

- Impartición de clases de educación física adaptadas de manera individual a las necesidades del usuario para garantizar que en los horarios lectivos se cumple con esta actividad con calidad y con objetivos marcados para la mejora de la calidad de vida de quien/es los practican.

- Posibilitar la generalización de realizar deporte y actividades deportivas conjuntas en la sociedad, abogando por la inclusión social de las personas con TEA.

En este proyecto, contamos con la colaboración de la Universidad Camilo José Cela y con la participación de una muestra más que representativa de usuarios de las 8 asociaciones miembros de la Federación. La financiación ha sido posible gracias a la Fundación Inocente, Inocente.



“Posibilitamos la realización de actividades deportivas conjuntas en la sociedad, abogando por la inclusión social de personas con Autismo”

DÍA MUNDIAL DE CONCIENCIACIÓN SOBRE EL AUTISMO 2011

Con la participación de una docena de entidades que trabajan en pro de las personas con Autismo en nuestra Comunidad, de muchas autoridades y de entidades amigas, el 30 de abril celebramos el Día Mundial de Concienciación sobre el Autismo 2011 en las instalaciones de Nuevo Horizonte, en Las Rozas (Madrid). Desde primera hora de la mañana, grupos de chicos y chicas participantes fueron rotando por distintas actividades deportivas en tres espacios diferentes. Tiro al Arco, Baloncesto con Fran Murcia, Judo, Pilates...

Una forma participativa y muy visual de que el Autismo no impide el desarrollo de la persona y, al contrario, necesita de unos hábitos saludables y de vida activa para una mayor autonomía.

En el acto estuvieron presentes la Viceconsejera de Familia y Asuntos Sociales, Regina Plañiol, el Alcalde de Las Rozas, Bonifacio de Santiago, acompañado de varios Concejales de su corporación; miembros de los distintos grupos parlamentarios de la Asamblea de Madrid, como D^a M^a Josefa Amat, y D. Enrique Ruiz; Carmen Sánchez Carazo, Concejala del Ayuntamiento de Madrid, la Directora General de los Servicios Sociales, Carmen Pérez Anchuela, y la Directora

General de Atención al Paciente, Elena Juárez; el presidente del CERMI Comunidad de Madrid, D. Javier Font, y otros representantes de las Consejerías de Sanidad, Educación, y Asuntos Sociales, así como empresas de patrocinio privado como la Fundación Orange.

El acto culminó con la lectura de un manifiesto por parte de las personas con autismo acerca de sus derechos y con la suelta de 400 globos azules (color identificativo del autismo en esta jornada).



ENTREGA DE PREMIOS DEL I CONCURSO DE VÍDEO SOBRE AUTISMO

En el marco de los actos de conmemoración del Día Mundial del Autismo, tuvo lugar la entrega de los premios del I Concurso de cortos de la Federación Autismo Madrid. Este Concurso pretendía visibilizar la realidad del Autismo en nuestra sociedad, dando un mensaje de positividad e inclusión, así como dar a conocer la página de Factbook de la Federación y dinamizarla.

El Concurso tuvo una buenísima acogida durante toda el desarrollo de la actividad, ya que se recibió una enorme cantidad de vídeos que cumplieron perfectamente los objetivos perseguidos.

Los premios que se contemplaban en el Concurso eran los de Mejor Vídeo y Premio del Público.

Finalmente, los vídeos elegidos para ambas categorías fueron:

Premio del Público para "El chico de mi vida", de Linda Rodríguez, con más de 1.500 "me gusta" en la página de Factbook. Linda nos mostró en su vídeo un hermoso mensaje de alegría, de esfuerzo, de superación y de cariño.

Mejor Vídeo para "Visibles: Trabajando la igualdad y la identidad", un vídeo que representa valores muy importantes como la igualdad, entre sí y con los demás; la identidad, como el conjunto de cualidades esenciales que distinguen una persona de otra, lo individual y único, aquello que hace a una persona y crece con ella... se ven reflejado en estos chicos y chicas.

Los protagonistas de esta historia pertenecen al curso de Transición a la

vida adulta de "La Cañada" y pertenece a una asociación de padres y profesionales con el nombre de ARIADNA y están ubicados en Salamanca. Nada más enterarse del Premio, cogieron un minibus y se plantaron en la entrega de Premios, y gracias a ello pudimos conocerles y agradecerles personalmente su esfuerzo.

Tenemos que agradecer la inestimable colaboración de las actrices Carolina Bang y Nadia de Santiago, quienes presentaron la entrega de premios, a los dos vídeos ganadores y a la Fundación orange que colaboró con la entrega de regalos, como también hizo Caja Laboral.



"Pretendemos visibilizar la realidad del Autismo en nuestra sociedad, dando un mensaje de positividad e inclusión"

ESTRENO DE LA NUEVA PÁGINA WEB DE LA FEDERACIÓN AUTISMO MADRID

Durante las Jornadas de Sanidad que tuvieron lugar en el Hospital Gregorio Marañón a comienzos del mes de mayo, nuestra Federación aprovechó la oportunidad para presentar en público una de las nuevas herramientas que se han puesto en marcha durante ese año 2011 en materia de Comunicación.

De la mano de Javier Jiménez, nuestro asesor de Co-

municación, pudimos echar un vistazo a una nueva página vibrante, más moderna, con mejor diseño, más sencilla de manejar y con una más acertada distribución de contenidos, comentarios, blogs, etc.

Gracias a esta nueva página web y al trabajo de Javier y voluntarios como Teresa y Lucía, la Federación ha despegado enormemente en todo lo que concierne a la Comunicación.

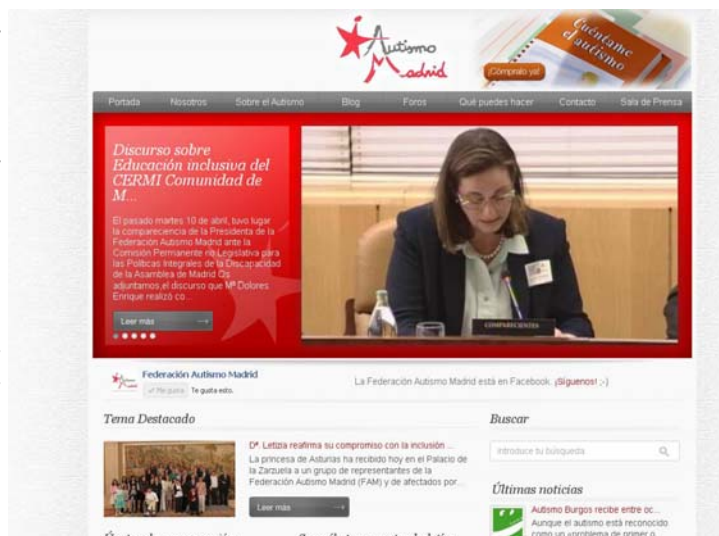

JORNADA DE FORMACIÓN EN COMUNICACIÓN

Las personas que formamos la Federación Autismo Madrid y que estamos involucradas en procesos de comunicación nos reunimos el miércoles 8 de junio con nuestro consultor de Comunicación y Marketing Online, Javier Jiménez Rivero, para debatir, practicar y aprender los aspectos más importantes de este área.

En el Club Mirasierra, un total de 14 personas representando a la Federación Autismo Madrid y sus entidades federadas pasamos una intensa jornada planteando las acciones que debe de acometer todo Plan de Comunicación Online: Cómo encontrar a nuestra comunidad online e interlocutores, cómo posicionar nuestra identidad, cómo compartir nuestros contenidos de forma eficaz y eficiente, cómo potenciar nuestros vínculos con nuestra comunidad e interlocutores y por último cómo medir los resultados de



nuestro plan de comunicación para mejorarlo.

Jiménez destacó la importancia de saber comunicarse en Internet: "Internet ha supuesto un nuevo paradigma en el universo comunicativo. No basta con estar, sino que también

hay que saber comunicarse con efectividad y eficacia. No basta con hacerlo bien, sino que también hay que saber comunicarlo y más en el momento crítico en el que estamos"

"Internet ha supuesto un nuevo paradigma en el universo comunicativo. No basta con estar sino también hay que saber comunicar con efectividad y eficacia"

JORNADA DE SANIDAD EN COLABORACIÓN CON EL PROGRAMA AMI TEA

Bajo el título “SALUD, VIDA ACTIVA Y CALIDAD DE VIDA EN LAS PERSONAS CON TRASTORNOS DEL ESPECTRO DEL AUTISMO EN LA COMUNIDAD DE MADRID Mejora de la calidad de vida en las personas con TEA a través de estilos de vida más activos y saludables” realizamos el 9 de mayo en el Aula Materno-Infantil del Hospital Gregorio Marañón el segundo Seminario centrado en el ámbito de la Salud. Han colaborado CERMI Madrid y la Consejerías de Sanidad y Asuntos Sociales.

Los objetivos del Seminario fueron:

1. Presentar una visión retrospectiva de las acciones desarrolladas por el Programa AMI-TEA tras su segundo año de existencia en el Hospital Gregorio Marañón.
2. Analizar protocolos y pautas de tratamiento farmacológico aplicable a pacientes con TEA
3. Ofrecer a los participantes un espacio de preguntas y respuestas para despejar las posibles dudas de aplicación del programa AMI-TEA y de temas sanitarios en la Comunidad de Madrid
4. Conocer los primeros resultados del estudio sobre la incidencia de hábitos de Vida Activa en la Calidad de Vida de las personas con Autismo, estudio llevado a cabo por la Federación Autismo Madrid y el

Instituto de Ciencias del Deporte de la Universidad Camilo José Cela

5. Presentación de la nueva página web de la Federación Autismo Madrid, un recurso al alcance de familias, profesionales y sector social

Abriendo el Seminario, las palabras del Dr. D. Celso Arango, Jefe de Sección de Psiquiatría del niño y del adolescente del Hospital General Universitario Gregorio Marañón y Director del Centro de Investigación Biomédica en Red de Salud Mental (CIBERSAM) y las palabras de D^a Elena Juárez, Directora General de Atención al Paciente, que nos han llenado de alegría e ilusión al declarar la voluntad de la Consejería de Sanidad de firmar un convenio de colaboración con la Federación Autismo Madrid, que a buen seguro va a suponer un avance de nuestras intervenciones en el campo de la salud y calidad de vida de las personas con TEA.

La Dra. Mara Parellada, coordinadora médica del programa AMI-TEA, nos ha presentado un resumen de los avances obtenidos desde el programa en este último año. Carmen Muela, responsable de la Comisión de Sanidad de la Federación, ha sabido, en reducido tiempo darnos unas pinceladas de los programas que desde la Federación se están implementando en el campo de la Sanidad.

Los tratamientos farmacológicos presentados por la Dra. Llorente, psiquiatra del programa AMI-TEA, han arroja-

do algo de luz sobre el complejo mundo de los fármacos que ayudan a las personas con autismo a un mejor control sintomatológico, y Javier Jiménez Rivero, asesor de Comunicación de la Federación nos ha mostrado en primicia nuestra nueva página web.

Lidón Soriano, profesora del Instituto de Ciencias del Deporte de la Universidad Camilo José Cela, ha presentado las primeras conclusiones del proyecto “Hacia una Vida Activa” donde hemos podido comprobar cómo gracias a una perspectiva de vida activa y cambiando hábitos hacia un mayor nivel de ejercicio físico se consiguen mejoras en aspectos físicos, psíquicos, estado de ánimo, aprendizaje, etc.

Por último, el seminario se clausuró por parte de Carmen Pérez Anchuela, Directora General de Servicios Sociales y D. Ángel Llena, Secretario general del CERMI Comunidad de Madrid.

Desde la Federación Autismo Madrid nos queda dar las gracias a cuantos contribuisteis a hacer posible esta jornada, en especial al programa AMI-TEA, al CERMI-Comunidad de Madrid, al hospital Gregorio Marañón que nos ha acogido en su casa, a la Consejería de Asuntos Sociales y a la de Sanidad, y a todos y cada uno de los ponentes, voluntarios y por supuesto, a los asistentes y participantes, para los cuales esperamos que esta jornada haya sido de su interés. A todos ellos, ¡muchas gracias!



V ENCUESTRO DEPORTIVO ATLETISMO 2011 ANTARES—AUTISMO MADRID

El pasado 10 de mayo de 2011, en el Polideportivo Municipal de Alcobendas José Caballero, tuvo lugar la Jornada de Inauguración del V Encuentro Deportivo de Personas con Necesidades de Apoyo Extenso generalizado, un acontecimiento que después del éxito cosechado en sus ediciones precedentes responde a la intención de las entidades participantes de alentar y promover la participación, en la mayor medida posible, de las personas con discapacidad intelectual con necesidades de apoyo extenso y generalizado en la práctica deportiva.

Organizado por la Federación Autismo Madrid y Antares, Asociación de Re-

curso, el encuentro contó con el apoyo de la Comunidad de Madrid, el Ayuntamiento de Madrid, el Ayuntamiento de Alcobendas, la Fundación de Deportes de Alcobendas, Flunch, Universidad Camilo José Cela y el I.E.S. Rosa Chacel.

A la Jornada asistieron más de 200 deportistas con discapacidad, centenares de familias, nueve ONGs y cinco centros educativos. Competieron en pruebas deportivas en las modalidades de atletismo: carreras, marcha, lanzamiento, salto, slalom, relevos y obstáculos. Todas las actividades fueron adaptadas técnicamente por expertos y contaron con la asistencia técnica de los alumnos del Ciclo For-

mativo de Grado Superior en Animación de Actividades Físicas y Deportivas del I.E.S. Rosa Chacel y del Instituto de Ciencias del Deporte de la Universidad Camilo José Cela.

También contamos con el apoyo de Leo Segarra, cantante y compositor, tercer clasificado en la edición 2006 de Operación Triunfo. Leo, con su buena disposición, implicación e interés hacia las personas con discapacidad, interpretó la canción "El vicio de vivir", cuyos derechos fueron cedidos al CERMI-Comunidad de Madrid", y con cuyo mensaje se proyectó una imagen de tolerancia, integración y sensibilización hacia las personas con algún tipo de discapacidad.



III JORNADAS DEPORTIVAS POR LA INCLUSIÓN CEPRI

El Colegio de Educación Especial CEPRI organiza por tercer año consecutivo estas jornadas que se realizaron el 11 de mayo en las Pistas de Atletismo de Majadahonda.

El objetivo de esta jornada era sensibilizar y buscar apoyos mutuos entre los alumnos de los diferentes Colegios, con una actividad motivante y utilizando los recursos de la comunidad.

En estas jornadas participaron alumnos de Colegios de varios municipios madrileños: Majadahonda (C.E.I.P.

Benito Pérez Galdós, I. E. S. José Saramago, I.E.S. Carlos Bousoño – TAFAD, Colegio Concertado de Educación Especial CEPRI), de Pozuelo de Alarcón (Colegio Concertado de Educación Especial ADARVE) y de la Navata (Colegio PARQUE).

Esta actividad promovió el desarrollo normalizado y la inclusión de los alumnos, al tiempo que se presentaba la práctica deportiva como un aspecto importante para mejorar la calidad de vida de las personas con discapacidad intelectual o Autismo.



VISITA DEL CONSEJERO DE ASUNTOS SOCIALES, SALVADOR VICTORIA

El Consejero de Asuntos Sociales de la Comunidad de Madrid, Salvador Victoria Bolívar, acompañado de la Directora General de Servicios Sociales Carmen Pérez Anchuela y del Director General de Coordinación de la Dependencia, Miguel Ángel García Martín, visitó las instalaciones del Instituto de Psicopediatría Dr. Quintero Lumbresas, entidad federada a nuestra Federación, y tuvo la ocasión de conocer su organización y observar el desarrollo de distintas actividades realizadas en el Centro de Día y en el Centro Ocupacional.

El Consejero hizo extensiva esta visita a los responsables de la Federación Autismo Madrid, por lo cual a la visita se sumaron la Presidenta, el Director y diversos miembros de la Junta Directiva de la Federación y de otras entidades federadas.



Todos juntos recorrieron parte de las instalaciones del Instituto de Psicopediatría Quintero Lumbresas, una Institución que ofrece diversos servicios de atención a personas con discapacidad intelectual y autismo, entre ellos un Centro de Educación Especial, un Centro Ocupacional, un Centro de Día, un Centro Especial de Empleo y además cuenta con un servicio de vivienda.

Una de las características de este Centro es que persigue un modelo de atención individualizada en cada usuario, proyectos de vida, desarrollando competencias y dando oportunidades de aprendizaje a cada uno de ellos, posibilitando una mejora de habilidades y una participación positiva

en su vida familiar y en su comunidad, lo cual deja patente el hecho de la especial necesidad de apoyos que poseen las personas con TEA. Para poder garantizar una adecuada intervención con estas personas, es preciso dotarlas de recursos suficientes que, en la mayoría de los casos, son más elevadas que las que requieren otras personas con otro tipo de discapacidad intelectual.

El Consejero y sus acompañantes también tuvieron

oportunidad de comprobar la evolución que ha experimentado la orientación y la intervención en este ámbito. Se consideran imprescindibles los servicios centrados en la persona, con el fin último de la calidad de vida de todas y cada una de las personas que se atienden y el apoyo y orientación a sus familias.



Desde esta perspectiva cobran especial importancia los apoyos y los planes individuales.

Durante la visita, se remarcaron conceptos como autodeterminación, derechos, inclusión y orientación profesional desde los paradigmas modernos de modelo de calidad de vida y la necesaria individualización de los apoyos.

Desde la dirección del Centro y desde la propia Federación, se expresó la necesidad de continuar adoptando los recursos necesarios para desarrollar con éxito estrategias de inclusión, que dirijan la intervención hacia el cumplimiento de las metas vitales de la persona con autismo.



II JORNADA SOBRE AUTISMO MADRID SUR

El 1 de diciembre, coincidiendo con la semana internacional de la discapacidad, se celebró la II Jornada sobre autismo Madrid Sur cuyo título fue “Recursos sociales, sanitarios, educativos y asociativos para las personas con TEA y sus familias en la Comunidad de Madrid”.

Organizada por la Federación Autismo Madrid y la Asociación ProTGD, y en el Centro Cívico Margarita Burón de Alcorcón, esta Jornada estaba dirigida a representantes de entidades públicas y privadas, representantes del sector de acción social y discapacidad, profesionales y estudiantes especialmente vinculados al ámbito de la discapacidad y autismo y a familiares de personas con TEA. Fue tal el interés que esta Jornada despertó, que el aforo se vio desbordado por el número de inscripciones recibidas.

Esta Jornada tenía como objetivos dar a conocer la importancia de los hábitos de vida activos y participativos, en el seno de una sociedad más inclusiva, para las personas con TEA y sus familias; reflexionar sobre el papel que debe desempeñar la FAM en la Comunidad de Madrid; informar sobre los distintos itinerarios a recorrer, adaptados a las necesidades reales de las familias y personas con TEA que existen en nuestra Comunidad y conocer los procedimientos terapéuticos más



accesibles, avalados y aconsejables para las personas con TEA, frente a aquellos otros que no cuentan con suficientes garantías de eficacia.

El acto fue inaugurado por David Pérez, Alcalde de Alcorcón acompañado de Arturo Canalda, Defensor del Menor; y el D.G. de Coordinación de la Dependencia de la Comunidad de Madrid, Miguel Ángel García. Asimismo saludaron al inicio Javier Font, Presidente del CERMI-Comunidad de Madrid, y M^a Dolores Enrique, Presidenta de la Federación Autismo Madrid.

María Lledó Soriano, profesora en la Universidad Camilo José Cela, presentó el proyecto de investigación “Hacia una vida activa y participativa de los niños y niñas con TEA de la Comunidad de Madrid”, financiado por la Fundación Inocente, Inocente y en colaboración con la Federación Autismo Madrid.

En la mesa de trabajo se debatió sobre el papel que realizan las distintas entidades, públicas o privadas, en los itinerarios que existen en la Comunidad de Madrid, adaptados a las necesidades reales de las familias y personas con TEA. Para ello intervinieron la Dra. Parellada, responsable en el programa AMI-TEA; José Carlos Gibaja, de la Consejería de Educación; Susana Choclán, de la Consejería de Asuntos Sociales; y Christian Loste, Director de Federación Autismo Madrid.

Ruth Vidriales, de la Confederación Autismo España, realizó su ponencia sobre “Intervenciones recomendadas para personas con TEA. Relevancia de las buenas prácticas, basadas en la evidencia”.

La clausura y conclusiones de esta II Jornada fueron a cargo de los distintos Portavoces de la Comisión Permanente sobre Políticas Integrales de Discapacidad en la Asamblea de Madrid: Isabel Redondo (GPP), Carmen Toledano (GPSOE), Joaquín Sanz (GIU_LV) y Alberto Reyero (GUPyD). Por parte de la Asociación ProTGD intervino Marina Prieto, su Presidenta y a su vez Secretaria de la Federación Autismo Madrid.



I CONCURSO DE RELATOS "CUÉNTAME EL AUTISMO"

Con motivo de la celebración de los Días Europeos del Autismo en la primera semana de octubre, la Federación Autismo Madrid lanzó este Concurso porque queríamos que nos contarais vuestras historias relacionadas con el Autismo.

Detrás de cada persona con TEA hay siempre un sinfín de historias: unos padres, hermanos, abuelos, familiares... una Asociación, un Colegio, un Centro de Día, un equipo deportivo... una película, un libro, un cuento, unas vacaciones... una historia de amor, de problemas, de recuerdos, de desafíos, de alegrías, de cariño...

Todo empezó a finales de la primavera, cuando Loli, la Presidenta de la Federación, tuvo una de sus ideas: "¿Y si animamos a las personas cercanas a nosotros, a las familias, amigos y compañeros de las personas con Autismo, a contarnos sus experiencias, sus pequeñas o grandes historias? Seguro que así todos aprendemos algo, seguro que así no olvidamos todo lo que hemos hecho hasta conseguir llegar hasta aquí"

Y dicho y hecho. Pensamos las bases del Concurso y elegimos un nombre que sonara bien: "Cuéntame el Autismo". Porque eso precisamente era lo que queríamos: que nos contarais todas esas historias que a veces son

difíciles, otras veces son divertidas, pero siempre interesantes, didácticas, incluso, ¿por qué no? poéticas.

¡Manos a la obra! Nuestra colaboradora Teresa Cárdenas se encargó de mantener al día la recopilación de los relatos que nos iban llegando, Javier se encargó de diseñar el logotipo del concurso y Loli se dedicó a bombardear todo perfil de facebook, toda cuenta de twitter e incluso inauguró muchas cuentas de Google+ pidiéndonos a todos que contáramos nuestra historia con el Autismo.

Primero uno... luego dos, tres, cuatro... los relatos se iban agolpando en nuestra bandeja de correo, saltando presurosos a la página web de la mano de Teresa y de ahí, con el empujón del mundo virtual de internet, saltaban a los corazones de cientos de lectores que, durante este verano de 2011, tenían como costumbre desayunarse con una nueva historia, con una anécdota, o con una sonrisa; en ocasiones incluso, con alguna lágrima de emoción. Todo eso ha formado parte de CUÉNTAME EL AUTISMO.

La entrega de premios fue un hermoso acto, en el que contamos con la presencia de Concha Dancausa, Concejala del Área de Servicios Sociales del Ayuntamiento de Madrid, impulsora de nuestra web en los inicios; de Carmen Pérez Anchuela, Dra. Gral. de Servicios Sociales, de varios portavoces de la Asamblea de Madrid, y sobre todo de muchos amigos, y de nuestras



actrices y amigas Carolina Bang y Nadia de Santiago, leyendo los relatos ganadores.

El relato premiado con el Premio del Público fue "Adentro y Afuera", de Pablo Samuel Ore Montoya; y el relato premiado con el Premio del Jurado fue "Este es mi hermano Cesar" de Raquel de Castro. A ambos, y a los relatos ganadores de menciones especiales, nuestra mayor enhorabuena y nuestro agradecimiento.



No podemos cerrar este apartado sin nombrar a dos empresas que desde el principio apostaron por el Concurso y por el trabajo de la Federación Autismo Madrid: GRE y Cash Converters, quienes hicieron posible que el conjunto de relatos tomara forma de libro y contribuyera a difundir las pequeñas historias y a financiar otras muchas acciones. Muchísimas gracias, os estaremos siempre agradecidos.



"Detrás de cada persona con TEA hay siempre un sinfín de historias. ¡Cuéntame el Autismo!"

CAMPAÑA DE NAVIDAD

Siempre se ha dicho que las fiestas de Navidad son una época especial, más feliz, más intensa y de más alegría. Por eso precisamente en Autismo Madrid pensamos que debíamos dirigir una campaña de sensibilización hacia los trastornos del espectro del autismo en esas fechas.

En 2011 hemos tenido la suerte, el privilegio y la oportunidad de colaborar con Smiles Converters, el programa de RSC (Responsabilidad Social Corporativa) de Cash Converters, única red de tiendas implantada a nivel mundial especializada en la Compra Venta de artículos de segunda mano y cuya sede en Madrid ha hecho realidad, esta Navidad, montones de sonrisas en la Federación Autismo Madrid.



Como sabéis, la RSC puede definirse como la contribución activa y voluntaria a la mejora social, económica o ambiental por parte de una empresa, que invierte parte de sus beneficios en proyectos de desarrollo social.

Gracias a Smiles Converters, el pasado 1 de diciembre se presentó, en el marco de la II Jornada sobre Autismo Madrid Sur el libro “Cuéntame el autismo”, en el que Cash Converters ha colaborado haciendo posible su edición y difusión, junto con la producción del vídeo central de la campaña de Navidad de la Federación.

El objetivo de Smiles Converters al colaborar con nosotros ha sido la con-



cienciación pública sobre el autismo, a fin de reforzar la inclusión social de quienes conviven con este trastorno.

Con esta acción posibilitamos que la Federación Autismo Madrid haga realidad su sueño de ayudar a mejorar la calidad de vida de las personas con TEA y de sus familias, apoyando el servicio de información y asesoramiento, la realización de Jornadas, la investigación, la defensa de Derechos y todas las acciones que emprendemos y que puede seguirse a diario en nuestra página web, en twitter o en nuestro perfil de facebook.

Pero quizá el elemento más entrañable e importante de la campaña de Navidad y de nuestra colaboración con Cash Converters haya sido la realización de un vídeo de sensibilización, dirigido por Pedro Collantes, con la participación de niños y niñas con Autismo pertenecientes a entidades miembro de Autismo Madrid y que se prestaron a colaborar y a ceder su imagen para que este vídeo de poco más de un minuto viera la luz.

Desde aquí os damos nuestro más sincero agradecimiento a todos los que lo hicisteis posible: a los niños,

niñas y familiares de todos los protagonistas, a Belén Agosti y todo el equipo de producción de AVIDEA; a Pedro Collantes y el equipo técnico de grabación por su extraordinaria sensibilidad; y sobre todo a Alejandro Reguero e Isabel Moscardó, y a todo su equipo, sin cuyo apoyo y apuesta decidida por el apoyo a Autismo Madrid nada de esto hubiera sido posible.

Gracias por hacer que, en Navidad, el apoyo a las personas con Autismo y sus familias sea un valor por el que hay que apostar.



“Con esta acción posibilitamos que Autismo Madrid haga realidad su sueño de ayudar a mejorar la calidad de vida de las Personas con TEA”

PRESENTACIÓN DE LAS INTERVENCIONES EN INTERNET

Presentaremos ahora, según las estadísticas que hemos ido recogiendo a lo largo de todo el año 2011, los datos de todas las intervenciones en las que hemos utilizado las TIC (herramientas de la Tecnología de la Información y la Comunicación).

1-Estadísticas de visitas a la página web www.autismomadrid.es

Según las Estadísticas de AdEmails.com (enero-mayo) y Google analytic (mayo-diciembre), el tráfico de la página web de la Federación autismo Madrid ha sido el siguiente. Comparamos además en esta gráfica los datos de 2010 con los del año 2011.:

	Páginas Vistas		Visitas
	Año 2010	Año 2011	Año 2011
Enero	859	3034	1280
Febrero	1011	5924	2500
Marzo	1518	11974	5052
Abril	2531	7667	3235
Mayo	2213	14146	4276
Junio	1721	15724	6287
Julio	1310	24716	9856
Agosto	1326	25074	10435
Septiembre	2103	27253	11427
Octubre	2875	20783	9362
Noviembre	4413	19359	9134
Diciembre	2937	15044	7374
TOTALES	24.817	190.698	80.218

Gráfica de visitas 2010 y 2011 a la web de Autismo Madrid

2-Estadísticas de las redes sociales: Facebook

Número de personas que han hecho clic en el botón "me gusta" del facebook de la Federación Autismo Madrid desde 1 de febrero al 27 de diciembre 2011:

4.804 "Me gusta"



-Distribución por género y edad de las visitas en facebook

A continuación detallamos la distribución, en función del género (hombres o mujeres) y de la edad, las estadísticas de aquellas personas que han visitado nuestro perfil social en facebook:

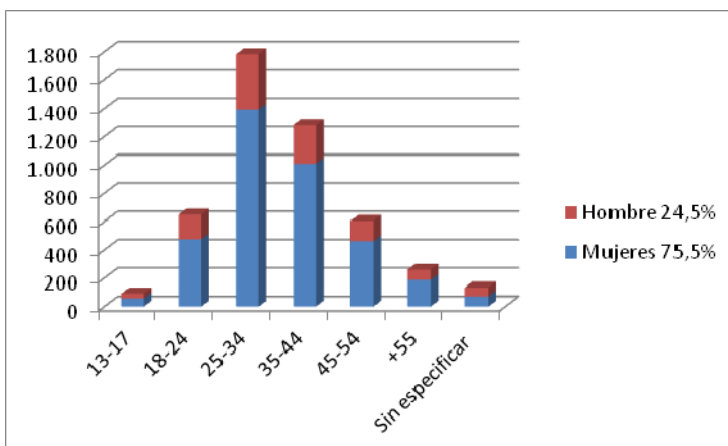

: -Interacciones en facebook

Llamamos "Interacciones" al número de veces que las personas han visto una historia de la sección de noticias publicadas por la página web de Autismo Madrid. Esto incluye tanto a personas que indicaron que les gusta nuestra página como a personas que no lo hicieron, pero que en definitiva se decidieron a entrar y leer alguno de los contenidos que hemos volcado en nuestro perfil social.

Desde el 1 de febrero hasta el 27 de diciembre: **2.395.697**

-Comentarios a las publicaciones

Es el total de clics en "me gusta" y comentarios hechos desde la sección de noticias, en las historias publicadas por la Federación.

Número total de comentarios y publicaciones desde el 1 de febrero hasta 27 de diciembre 2011: **24.306**

3-Estadísticas de las redes sociales: Twitter

La cuenta de twitter fue puesta en marcha el mes de julio de 2011, aunque estaba creada desde febrero. Fue en el verano cuando iniciábamos esta andadura que nos ha servido, y mucho, para estar en contacto con entidades y agentes sociales, realizar consultas y sobre todo informar; y por otro lado nos permite mantener un contacto muy directo y fluido con la Administración y los políticos, ya que es una herramienta muy extendida entre los políticos.

Las estadísticas en 2011 son:

- Seguidores: **890**
- Siguiendo a: **664**
- Tweets: **2.455**



PRESENTACIÓN DE ACCIONES DE INTERVENCIÓN CON USUARIOS

La Federación Autismo Madrid lleva a cabo intervenciones de atención de acuerdo con su naturaleza de entidad al servicio de las personas con TEA y de sus familias.

Podemos agrupar las distintas acciones en función de la tipología de intervención.

Usuarios por intervención directa

Total Intervención Directa: 140 usuarios

Se refiere al apoyo psicológico y social (búsqueda de recursos, información actualizada acerca de los TEA y de los servicios que tiene la Comunidad de Madrid para este colectivo, resolución de problemas administrativos, derivación de casos según necesidades a centros o profesionales especializados, etc.). Incluye reuniones periódicas para resolución casos, propuestas de acción, etc.



Usuarios atendidos en Jornadas y Seminarios

Total Jornadas y Seminarios: 500

A lo largo de 2011 han sido tres las ocasiones en que la Federación ha realizado intervenciones en formato de Jornada o Seminario.

- La II Jornada de Sanidad con la colaboración de AMI-TEA, con un total de **210 personas** participantes . 9 de mayo de 2011.
- El Curso de la Universidad de Verano de la UCM, donde se dieron cita **65 alumnos**
- La II Jornada de Autismo Madrid Sur, celebrada en Alcorcón el 1 de diciembre de 2011, con un total de **225** participantes.

Usuarios en formación de Sanidad

Total formación Sanidad: 80 usuarios

Gracias a la acción de la Comisión de Sanidad, hemos conseguido suministrar formación específica en autismo para los profesionales sanitarios en sus propios Centros de Salud. Se trata de un grupo de profesionales muy interesados en profundizar en el conocimiento del Trastorno Autista y en estrategias para su manejo en cuatro Centros de Salud de Madrid.

En total se ha proporcionado formación a unos 80 profesionales.

Casos presentados a la Consejería de Dependencia

Total casos Dependencia: 44 usuarios

Una de las líneas de trabajo de la Federación ha sido, como consta en el apartado de Comisiones de Trabajo, el presentar ante la Dirección General de Coordinación de la Dependencia una serie de casos de personas con TEA con problemas de desarrollo de los PIA, o de las valoraciones, o de cobro de prestaciones, etc. Finalmente parece que todos los casos van a ser solventados satisfactoriamente.

Total usuarios atendidos en Autismo Madrid

760 usuarios atendidos

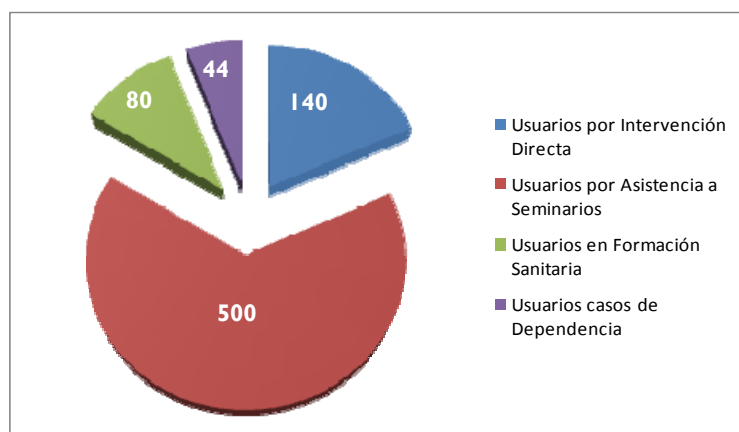

A continuación ofrecemos un resumen de todas aquellas entidades, públicas o privadas, que a lo largo de 2011 nos han acompañado en nuestro camino.

Estamos convencidos de que la importancia de nuestra Misión: **“Mejorar la calidad de vida de las personas con Autismo y de sus familias”** hace necesaria la participación social. Una sociedad inclusiva es aquella en la que todos sus miembros se implican en la participación, en la que los diseños tienen en cuenta las especificidades de todos sus componentes.

Por eso es un orgullo para nosotros el que tantas y tantas personas y organizaciones, empresas y Administración, hayan estado codo con codo, aportando experiencias, recursos, oportunidades o motivación.

Esperamos seguir contando con todos ellos en el futuro, e ir incorporando a nuestro lado a todos aquellos que quieran, con su apoyo, ayudarnos a conseguir nuestra meta.

Administración Pública



Comisión Permanente no Legislativa para
las Políticas Integrales de la Discapacidad
Grupos Políticos: PP, PSOE, IU, UPyD



Consejería de
Asuntos Sociales



Consejería de
Educación y Empleo



PROGRAMA AMI TEA

Consejería de Sanidad



Plataformas



Confederación Autismo España



CERMI-Comunidad de Madrid

Fundaciones y otras Entidades Sociales



Fundación
Orange



Parroquia Ntra. Sra. de las Nieves
(Mirasierra)

Universidades y Centros Educativos



Empresas



FEDERACIÓN AUTISMO MADRID

Sede Social: C/ Guadiana 38. 28224 Pozuelo de Alarcón (Madrid)

Sede Administrativa: C/ La Masó 2, local 11. 28034 Madrid

www.autismomadrid.es—info@autismomadrid.es

Tlf. 91 169 52 88

